大光報

[illegible]

請吸

駝鳥牌

香烟

蒸氣消毒
保不傷喉
機器捲製
不同凡品

華光烟草公司出品
營業部風度中路第二十九號

招考空中射擊士廣告

一、籍隸中華民國國籍之男子年在十七歲以上廿五歲以下品端體健具有下列資格者
初級中學畢業者
初中同等學校畢業者
有志投考者可携同正式畢業證件及本人最近脫帽正面一寸半身相片三張親至韶關東堤路廿二號報名
注意：報名日期由即日起至五月廿八日止
體檢日期：於報名時通知
試日期：於體檢及格後通知

招考空軍照相員士新生

凡隸中華民國國籍之男子在十八歲以上廿六歲以下品端體健具有高中/初中畢業程度或同等學歷確實證明者可携同證件及本人最近一寸半身相片三張親至韶關東堤廿二號報名（餘詳簡章）
報名日期由即日起至五月廿十日止

軍政部軍需局招標啓事

[illegible]

財政部廣東硝磺處北江分處通告

[illegible]

廣東國民大學校友會啓事

[illegible]

理事會啓

韶關市汽車商業同業公會緊要通告

[illegible]

裕泰祥國藥行

新由重慶運到大批川藥

北岸大西街天紅祀寺 [illegible]

零沽批發 價格相宜

結婚啓事

茲定于本月十五日為次男振揚長女瑞華 [illegible] 行結婚典禮謹此敬告

諸親友

戚榮漢
莫濺飛 啓

結婚啓事

謹詹於國曆五月十五日爲長男國垣五女冕桑在衡陽結婚特此敬告

親友

區仲堅
關蔭劭 同啓

廣東實業公司
粵德化學製藥廠

葡萄糖注射液

皮膚水
專治疥癬 [illegible]

濟衆水
治痾嘔肚痛抽筋

瀉痢靈
各種瀉痢奏效神速

華西藥房

洛陽城郊血戰方殷

豫境空戰敵機鎩羽

全國慰勞總會電慰中美空軍

【重慶十三日中央社電】[illegible]派遣軍總司令畑俊六。八日抵河南鄭縣指揮作戰。

【重慶十二日中央社電】軍委會十三日發表戰訊：洛陽城郊西南兩面各地，十一日晚至十二日晨均在激戰中。敵[illegible]在洛河南岸及中州山（洛陽西北約十里）（電碼不明）宜（洛陽西約四十里）附近，我與敵反復衝殺，激戰未已。敵復至[illegible]池以西及嵩縣北之敵，經我向東猛擊，於十二日侵至[illegible]池，與我敵續在城郊摶戰。至宜陽以西南嵩縣東北地區，我與敵戰鬥在持續中，戰情無變化。嵩山以西之敵，由距城約六十里地區侵至距城約百里地帶，我軍奮力狙擊，戰鬥劇烈。

【重慶十三日中央社電】空軍委員會十三日發表第二次戰訊稱，十三日我空軍飛洛陽近郊，協助地面部隊作戰，在[illegible]宮附近發現敵部隊，即予轟炸，敵死傷甚衆。又中美混合機隊在[illegible]一帶，發現敵偽裝戰車及卡車三十餘輛，於轟炸後復在洛陽三山村附近道上，發現敵戰車卡車五六輛，經低空掃射毀其三輛。

【文燦十三日中央社電】[illegible]之敵，半月鏖戰，已被我全部擊潰。又揚湖、沫河口一帶之敵，經我各部隊猛攻，紛向鳳台逃竄，大批滿載物資船隻悉被我截獲。

【重慶十三日中央社電】中原戰事日趨激烈，全國慰勞總會除前電陝西、河南兩分會發動大勞軍運動，並電匯慰勞金五十萬元外，特再分電航空委員會周主任至柔、美國第十四航空隊陳納德司令致敬，另撥慰勞金各廿五萬元，請為分送英勇將士。原電云：（一）航委會周主任并轉全體空軍將士勛鑒：敵寇肆虐，再犯中原，我空軍奮勇[illegible]，摶敵機，殊功偉績，無任欽佩，特電致慰，并奉慰勞金廿五萬，藉[illegible]。全國慰勞總會會長陳誠，代會長谷正綱，副會長馬超俊，黃少谷印。（二）美國第十四航空隊陳納德司令勛鑒：敵寇肆虐，再犯中原，貴司令協助[illegible]，悉挫敵鋒，特電奉慰，佇企捷音，敬奉慰勞金廿五萬元，至祈察收轉發貴隊將士為禱。全國慰勞總會會長陳誠，代會長谷正綱，副會長馬超俊，黃少谷印。

【贛縣十二日中央社電】敵機七十三架，十二日分批擾贛境各地，首批九架，屆一時許乘月色由樟樹分八批先後竄遂川郊外投彈，我機起往攔擊，發生空戰，被我擊落一架，墜落遂川附近。二批二十八架，上午六時許經新淦南飛，與我發生遭遇戰，敵機被擊落二架，亦墜落遂川附近。三批四十架，下午一時許經上高南飛，竄遂川郊外投彈，被我擊傷數架，餘機均先後同原路逸去，我機安然返防。本市今日三次警報。

【贛縣十二日中央社電】我機十一日出擊南昌敵機場，九江碼頭與江面敵艦，均受重創。十一日晚盟機乘月色轟炸南潯線。又十一日被我擊落於虔南之敵機一架，係零式機，人機俱毀。

美各大學校友聯合會 贈獻蔣夫人褒揚狀

盛讚蔣夫人大學畢業後之貢獻

【重慶十三日中央社電】美各大學校友聯合會為代表美國七百五十萬大學生，贈獻蔣夫人以榮譽褒揚一狀。此為該會最隆重之榮譽表示，受贈之人，對於促進國際諒解有異常卓越之貢獻。該會會長韓勃萊博士，特假美國國家廣播公司於是日上午十二時卅五分（重慶時間）作簡短之介紹詞，並宣讀褒揚狀。由蔣夫人於同一時間經國際廣播電台播發答辭。茲將褒揚狀原文暨蔣夫人答辭，錄後：

褒揚狀辭

「貢獻褒揚狀」本會謹代表美國各大學各學院七百五十餘萬畢業生暨校友的正式組織，今日敬以此褒揚狀貢獻於蔣夫人宋美齡，於一九一七年畢業於麻州鴻斯里城的魏斯里大學。本褒揚狀的貢獻，是為了紀念夫人畢業以後卓越不群的生活。為代表中國人民所表現的優秀而崇高的工作，為了她清晰顯示在這個世界裏的景象，將自私與貪婪的存在[illegible]一個新世界裏。為了她[illegible]個國際的裏面更充滿更積極的貢獻[illegible]。為了她熱切希望[illegible]一個更富於人類的公正與明智的世界。

蔣夫人答詞

韓勃萊博士：一[illegible]夫人答詞[illegible]所讀的褒揚狀中，承您提及「我[illegible]一個世界合作」[illegible]所說的[illegible]以作更充滿更積極的貢獻」。這個責任[illegible]接受大學或專門教育的我們身上[illegible]我們[illegible]自利[illegible]的優惠，發揮我們的[illegible]，為了本國和他國[illegible]。

我們向胞實際的[illegible]，向更充滿的生活邁進[illegible]許多美國朋友問我[illegible]戰時努力的[illegible]對於和平要怎樣[illegible]。

了[illegible]成使命，必須[illegible]主國家的兵工廠，很多人主張在戰爭結束之前，先要迅速把世界機構建立起來。我們現在就應該研究這個機構的性質，如果我們把它留到戰後去做，不免要重蹈以前的覆轍。現在[illegible]一個問題[illegible]當重新教育敵人。以

星期論文

西洋教士與南明復國運動（一）

鄭師許

明朝亡國的[illegible]，[illegible]近來學者的研究，早已種於明成祖靖難之役。原來明太祖對於東北邊防異常重視，東北一隅，分封六士，即：北平燕王，宣府谷王，大寧寧王，廣寧遼王，開原韓王，瀋陽瀋王。明太祖使以全力開闢東北，以屏藩北邊的第一道防線。這就是充朝的大寧路來降，又設泰寧朵顏福餘三衛，其地直抵今吉林境，都隸北平行都司，使寧王權居大寧以節制之。明朝這時候，東北方的防線，實在超越遼河，而遠到現在的松花江流域。所屬凡良哈三衛夷，以利誘之使為我用。即位後，即棄大寧以畀三衛，徙寧王於南昌，改谷王於長沙，徙遼王於荊州，遼王亦[illegible]於是東北的[illegible]，[illegible]爲斬[illegible]的[illegible]州左[illegible]的指揮，明朝一朝始終[illegible]。

[illegible]文不[illegible]，爲古[illegible]所未有；又因[illegible]，即[illegible]嘉靖之世，[illegible]與正人[illegible]，[illegible]子，崇代[illegible]宗神宗，得張居正當國，[illegible]但自萬曆十一年（一五八三）以後，神宗親[illegible]，不見大臣，不御[illegible]，中外缺不補，[illegible]明代帝事皆[illegible]，惟洪武凡三十一年，凡四十五年，[illegible]十八年，號稱最[illegible]，由嘉靖隆慶至萬曆三朝，[illegible]已深，尤其[illegible]，[illegible]此天啓[illegible]。

崇禎時，已[illegible]不成可救治的了。

[illegible]清太祖初起時，正在李成梁鎮遼之年，[illegible]處處敵衍悍酋，明得保存，[illegible]以晚節，但得清太祖求為[illegible]，自亦[illegible]所不至，[illegible]哈赤之女[illegible]成梁子如柏[illegible]妾。明[illegible]，以[illegible]中明李[illegible]之役，那時候明正在長期[illegible]，太祖乃利用時機，先後收服開外建州五部，扈倫四部，東海諸部，黑龍江一帶，使無後顧之憂，乃於萬曆四十四年（一六一六）僭號。四十六年（一六一八）四月十三日以七大恨告天，攻撫順，守將李永芳叛降，又[illegible]潤河堡，於是公然對明用兵。[illegible]，雖其間有[illegible]宗換[illegible]之役，清太祖負[illegible]死，[illegible]以[illegible]，然不久又以[illegible]，[illegible]明[illegible]人，[illegible]有[illegible]，[illegible]負的[illegible]，及李自成陷京師，與三桂引清人入關。

[illegible]順治元年（明崇禎十七年，一六四四），清兵入北京，[illegible]王多爾[illegible]，時清太宗逝世[illegible]。即[illegible]帝位，[illegible]，[illegible]山東[illegible]山西[illegible]河南，並[illegible]，以[illegible]福王[illegible]，[illegible]南中[illegible]，[illegible]皇帝[illegible]，[illegible]，[illegible]北土，[illegible]，[illegible]天下[illegible]之心[illegible]，是明朝的[illegible]，如果[illegible]，[illegible]，[illegible]，不[illegible]南京所立的福王，[illegible]時[illegible]，唐王[illegible]明與[illegible]，[illegible]，[illegible]南京[illegible]，[illegible]亦當[illegible]，[illegible]表演了一年，[illegible]州所立的

唐王，又以一年零二個月[illegible]滅，那時[illegible]復兩京，[illegible]敵人乘勝長[illegible]一隅，招[illegible]，[illegible]桂王崎嶇於危[illegible]之間，[illegible]，[illegible]式耜[illegible]，[illegible]，[illegible]年（一六[illegible]），[illegible]永曆[illegible]，最末後最有希望的[illegible]王，[illegible]國史[illegible]爲永曆[illegible]。

二　桂王與天主教的關係

元代西人來華傳道事實，今雖不可詳知；然十三世紀末，義大利人[illegible]（JOHN OF MONTE DORVINO）受教[illegible]，[illegible]，得世祖忽必烈許可，布教北京，建築[illegible]教堂四所，受洗[illegible]千人，[illegible]，元亡，[illegible]事業[illegible]中衰。嘉靖三十一年（一五五二）方濟各沙勿略（FRANCIS XAVIER）來華傳教，不幸南至[illegible]，[illegible]萬曆九年（一五八〇）耶蘇會士羅明堅（MICHEL RICCI）抵[illegible]，[illegible]譯名（ALOYS PFISTER）[illegible]耶穌會士[illegible]，[illegible]，[illegible]西洋教士[illegible]時代，以其博識與確信，[illegible]與嚴肅，[illegible]，[illegible]一種[illegible]精神，所以事業有[illegible]的發達。由於西洋教士的學識與道德[illegible]明末北京信奉天主教的人士，據崇禎十三年（一六四〇）的統計，有：

皇族[illegible]一百四十人。

宮中[illegible]女五十人。

[illegible]官四十人。

[illegible]官十四人。

[illegible]士十人，

舉子十一人。

秀士三百餘人。

廣西巡撫瞿式耜（[illegible]THOMAS）

[illegible]焦璉（[illegible]LUCAS）

[illegible]瞿汝[illegible]（式耜父）

[illegible]丁魁楚（[illegible]SUN IGNACE）

[illegible]李之藻（[illegible]LEON LY）

[illegible]徐光啓（DOCTOR PAUL SIU）

[illegible]（DOCTOR MICHEL）

太監龐天壽（PAN ACHILLEE）

[illegible]山以爲（CHING LUCAS）

[illegible]

共[illegible]焦璉的[illegible]，[illegible]，爲[illegible]，[illegible]大功；而且於當時的政治軍事及後日南明復國的運動，皆有[illegible]的關係。

[illegible]永曆元年（一六四七）[illegible]王坤[illegible]，[illegible]國大權，因此由龐天壽的介紹，[illegible]耶穌會士[illegible]（ANDREAS KOFFLER）與卜彌格（MICHEL BAYM）二人，[illegible]工作，皇宮[illegible]入亦[illegible]人。於是皇宮[illegible]等文本一六四八年中國君后[illegible]所[illegible]在一六四七年（即永[illegible]元年）四月受洗禮的，有：

永曆帝嫡母王太后（教名[illegible]ELENE）

生母馬太后（馬利亞 MARIA）

正妃王皇后（亞納 ANNE）

太子慈炫（當定 CONSTANTIN）

[illegible]三年[illegible]人。[illegible]不[illegible]，[illegible]州，[illegible]永曆[illegible]朝的[illegible]，[illegible]王明[illegible]，[illegible]太子[illegible]，[illegible]，[illegible]東[illegible]，[illegible]（未完）

美副總統華萊士

月杪可來華

着重考察我國農業

【重慶十三日中央社電】美國副總統華萊士，今日接見中央社記者時，對[illegible]我國之偉大性質，未獲隻字，僅暗示對我國農業問題深感興趣。然記者與其談話二十分鐘後，深覺華氏此行[illegible]於農業方面之理由。華氏對於其啟程之確期[illegible]，均未予宣佈。記者探悉彼將不致訪印，[illegible]至莫斯科[illegible]，華氏[illegible]未宜[illegible]行入目之雄氏，但[illegible]熟悉我國情形之美人，將有數人隨行，同行者[illegible]居里[illegible]。華氏[illegible]時[illegible]，[illegible]始終拒絕表示，最近外界對此傳說紛紜，華氏獲悉[illegible]不快[illegible]，[illegible]今年乃政治上[illegible]紛紜之年，故[illegible]一切[illegible]與[illegible]。民[illegible]特別指出[illegible]。官方對於華氏赴[illegible]任命，恐不致發表任何聲明[illegible]派遣一國之副元首作長途之訪[illegible]，自有其深長之意義。華氏年五十六歲，為[illegible]羅斯福總統第一[illegible]任期[illegible]農業部長[illegible]。一九[illegible]一年經推為副總統，華氏自稱于一九[illegible]一年[illegible]有關我國農業之書籍[illegible]即對我國農業發生興趣[illegible]，[illegible]歐洲南美諸國，故更望[illegible]亞洲之時，[illegible]情形，華氏又自稱好對玉蜀黍[illegible]研究[illegible]種植，已研究[illegible]之久，此次[illegible]換華南玉蜀黍種[illegible]，以交換我國之新種[illegible]。[illegible]研究之深，華氏之不拘形式與民主思想，亦為美政府官員中之特[illegible]者，記者今日往訪時，見其西服之背心，并未扣上。其辦公室則[illegible]在參議院內，按副總統[illegible]為參議院議長[illegible]四週有衛兵護衛，大部工作由秘書五人處理。華氏[illegible]百七十五磅，身高五呎[illegible]九寸，對[illegible]。[illegible]農業[illegible]，華氏有女一，[illegible]年[illegible]大學[illegible]，[illegible]在[illegible]中服役，[illegible]，[illegible]予二，一在西[illegible]之[illegible]，[illegible]對農業研究極深[illegible]農業計劃中[illegible]之[illegible]地位。

【重慶十三日中央社電】[illegible]士，將於月杪啟程來華[illegible]。華氏之使命有三。（一）正式訪[illegible]國領袖。（二）觀察[illegible]。（三）研究中國農業狀況。

巡視攻歐盟軍

邱吉爾史末資等

南美一度盛傳盟軍已攻歐

【倫敦十二日中央社路透電】邱吉爾首相、南非總理史末資，加拿大總理金氏及[illegible]首相[illegible]，[illegible]前往[illegible]英格蘭某地巡視[illegible]即將進攻歐洲大陸之盟軍，[illegible]行程共計六十哩，[illegible]中[illegible]告部屬曰「健兒等，大事即到臨」。

【倫敦十二日中央社路透社訊】駐美[illegible]消息：[illegible]來電，探詢第二戰場開闢之訊[illegible]，[illegible]第二戰場業已開闢之說，[illegible]自美國通[illegible]至[illegible]外，[illegible]軸心方面對此發表之[illegible]，[illegible]倫敦十二日中央社合衆電】盟軍[illegible]高級[illegible]部[illegible]稱，[illegible]所稱盟[illegible]方面[illegible]法國[illegible]落之說，完全不確。

孟拱河谷正面

我迫敵後退

【孟拱河谷國軍前線十一日中央社特派員電】[illegible]之日軍[illegible]日軍，今[illegible]烈反攻國軍前鋒，[illegible]爲國軍[illegible]之首次出動。[illegible]我軍前鋒爲孟拱河谷東南山[illegible]軍之最大[illegible]。[illegible]孟拱[illegible]陣地，有[illegible]孤立之[illegible]。敵人[illegible]一度突入我前方防[illegible]，旋[illegible]擊退，遺屍廿[illegible]具。內官佐[illegible]人[illegible]庫[illegible]山方面之國軍，[illegible]續取攻勢[illegible]。

退。[illegible]國軍後方之山路，通往[illegible]敵人雖再作側擊之企圖，[illegible]孟拱河谷正面之[illegible]，仍步步迫敵後[illegible]。

【[illegible]十二日中央社[illegible]電】[illegible]日[illegible]東南亞[illegible]盟軍總部[illegible]今日公[illegible]，[illegible]，[illegible]炸機[illegible]孟拱[illegible]，[illegible]引起大火[illegible]。敵機[illegible]中型轟炸機十[illegible]，[illegible]，[illegible]，[illegible]門[illegible]炸機，[illegible]，[illegible]炸機[illegible]十日十一日不[illegible]

[illegible]斷低飛掃射，[illegible]馬玉卡，敵軍[illegible]，[illegible]陣地，及[illegible]西北[illegible]之[illegible]運輸隊，英方[illegible]戰鬥機[illegible]，[illegible]，[illegible]以南之敵軍及鐵路[illegible]，[illegible]，油管起大火，並重[illegible]，[illegible]之敵軍[illegible]，[illegible]建築物，美機[illegible]，[illegible]，引起大火，[illegible]敵貨機[illegible]，以上各役[illegible]盟機皆安返防地。

塞城之役

德損失慘重

克里米亞已解放

德軍被俘六萬餘

【本報今晨特接莫斯科廣播】合衆社訊，正當克里米亞全境[illegible]軍被[illegible]之際，[illegible]德軍[illegible]一萬人[illegible]之情[illegible]，[illegible]戰，德軍突於昨日在[illegible]，同時又進攻第[illegible]拉斯[illegible]四千人[illegible]之橋頭[illegible]，但告失敗，折兵四千人[illegible]，[illegible]敵人調集大批[illegible]克作戰，[illegible]，[illegible]敵機廿三架。又第[illegible]，[illegible]機則飛前線[illegible]。[illegible]坦克軍一百[illegible]。[illegible]，[illegible]，[illegible]三十五[illegible]日來之攻勢，[illegible]，此役[illegible]，[illegible]最高者，據[illegible]，林格勒一役以來之最高者，[illegible]，六萬一千五百八十七人，其中包括[illegible]將領兩名。[illegible]克米亞半島，[illegible]方共一萬方哩[illegible]，[illegible]沉[illegible]船舶一百九十一艘[illegible]，[illegible]方消息，德軍損失[illegible]，[illegible]無幾，[illegible]克里米[illegible]攻勢

揮運兵船六十九艘，又擊[illegible]中島者[illegible]數[illegible]，[illegible]節，敵[illegible]原有駐兵二十一萬人。

【倫敦十二日中央社路透電】蘇方廣播稱，蘇聯大隊長程飛機昨日大規模襲擊波境盧勃林鐵路樞紐站，德方集中之軍運車輛及汽車庫均炸中，引起大火多處，盧勃林位於華沙東南百哩。

南雄空戰目擊記

[illegible]

五月[illegible]日，[illegible]放晴了，上午[illegible]，天空[illegible]朵朵的白雲，[illegible]光[illegible]，以[illegible]，[illegible]有[illegible]的[illegible]。

南雄最近二週以來，[illegible]天[illegible]，[illegible]毛毛的[illegible]雨，[illegible]夜的下[illegible]，[illegible]，[illegible]，記者抵[illegible]，終日也[illegible]伏旅店中

[illegible]，[illegible]以爲可安靜過一天，[illegible]的時候，[illegible]鐘[illegible]熱鬧了，[illegible]江防[illegible]時

[illegible]，[illegible]五時十二分[illegible]，[illegible]，[illegible]報所已[illegible]，[illegible]至[illegible]，[illegible]投彈，[illegible]，[illegible]入[illegible]，[illegible]只在水田，河[illegible]投下不少炸彈，[illegible]，[illegible]中加[illegible]而已。

正當敵機在新城[illegible]，[illegible]北角[illegible]，[illegible]，[illegible]。[illegible]記者即日避警報[illegible]六城門[illegible]外，目擊[illegible]勝利。

[illegible]四時十六分至十[illegible]

我們在方法上以求和平，[illegible]，但不[illegible]的基本[illegible]，[illegible]，[illegible]，[illegible]。

[illegible]觀念，凡是外[illegible]認識是被[illegible]信託人，[illegible]以權力的，它們[illegible]當[illegible]用權力，[illegible]人類謀福利，權力[illegible]之不當，將[illegible]敗，但若用得適當，它[illegible]受一樣，[illegible]施者與受者[illegible]。[illegible]，[illegible]一種[illegible]福。我們不僅[illegible]政治家的主張，並須要[illegible]過去政治家的意見，[illegible]在過去之戰爭[illegible]，[illegible]忘了，[illegible]人類的教訓。[illegible]戰爭結束時，人類[illegible]

[illegible]漠視與[illegible]現[illegible]，[illegible]的，[illegible]，我們[illegible]用以[illegible]，[illegible]，[illegible]是[illegible]，[illegible]，[illegible]任何[illegible]，[illegible]以維[illegible]我犧牲的[illegible]，權力政治[illegible]用[illegible]，必然[illegible]爲戰爭的工具。

[illegible]把戰爭看作手段[illegible]目的，把目的認爲手段，[illegible]是一種不得已而用的手段，決不是目的。[illegible]們也有作目的。然[illegible]主[illegible]的信[illegible]，極[illegible]國[illegible]一點，我們應當[illegible]。[illegible]教訓中認識自己[illegible]了許多美麗的國策[illegible]，[illegible]各方面[illegible]，對於戰後和[illegible]，[illegible]保有建設性的[illegible]隨心所欲的意[illegible]出[illegible]，[illegible]的基礎。

同[illegible]們所要[illegible]的和平，[illegible]理想而前進，[illegible]，[illegible]感[illegible]和平，不是消極的，而是積極的，和平不是被動的，而是久遠的，和平不是虛僞的，而是真正的，和平必[illegible]具備了這些要素，才算是有了真正的[illegible]。人類對於方法[illegible]，[illegible]僅是不同的意見[illegible]，方法上或不易一[illegible]，[illegible]自要基本的原則[illegible]犧牲，方法[illegible]的

[illegible]，[illegible]本原則是[illegible]不容[illegible]的，[illegible]一[illegible]以[illegible]之，[illegible]長且[illegible]所有[illegible]對於[illegible]類[illegible]都有[illegible]等[illegible]，如果[illegible]把這個偉大的[illegible]，[illegible]年[illegible]在心中，[illegible]把它列入新世界的計劃之中，[illegible]們就可以合理地[illegible]我們的和平基礎，建立於磐石之上，[illegible]長的七年中間，[illegible]到[illegible]，[illegible]種[illegible]所以[illegible]，我的心[illegible]，[illegible]人類的不[illegible]，[illegible]必然有糾正的方法，祇[illegible]我們有[illegible]心

使之結束[illegible]至少加以抑[illegible]，[illegible]將近消滅的[illegible]，[illegible]，[illegible]我們全[illegible]久經慘

[illegible]當空戰酣烈時，[illegible]我們看到盟機[illegible]，在萬尺[illegible]，[illegible]與[illegible]，我們的[illegible]，[illegible]，[illegible]也[illegible]到一[illegible]，[illegible]出[illegible]，[illegible]敗[illegible]。四時二十分，記者又目[illegible]敵機[illegible]，空油[illegible]，[illegible]，[illegible]，[illegible]五時[illegible]，[illegible]，[illegible]，我們[illegible]，[illegible]擊落敵機[illegible]

[illegible]十[illegible]分[illegible]，在南雄[illegible]至高[illegible]，[illegible]，我們[illegible]，[illegible]，[illegible]十分[illegible]一群比來時少一位的[illegible]，留三架在南雄四週下五時二十七分[illegible]空搜索，隨即[illegible]後全部返防了，神[illegible]，勇男女們[illegible]，[illegible]歡[illegible]的臉孔，[illegible]城[illegible]的[illegible]。

五月十一日晚寫於[illegible]

[illegible]敵機[illegible]的語[illegible]，[illegible]戰的情形，[illegible]使[illegible]全部消滅不可的[illegible]南雄二萬餘[illegible]

義境盟軍進攻得手 突入德前哨線

幷佔領聖塞巴斯蒂亞諾城

【地中海盟軍前方司令部十三日中央社路透電】義方電台今日廣播，阿爾賓諾前線，盟軍陸上攻勢，已突入德軍前哨線，盟軍已佔領聖塞巴斯蒂亞諾城，全部攻勢尚在進行中。

【倫敦十三日中央社路透電】[illegible]最附近重要山頭陣地。

【本報今晨特接邦不勒斯廣播】合衆社訊，盟方重轟炸機一大隊襲擊義境鐵路中心點，對敵猛施轟炸，使敵疲於增調生力軍以應付戰線，而明朗之天空，使轟炸更收相當之效果。星期五日之空襲，除高射砲外，[illegible]又美金氏海軍上將公報稱，美驅逐艦及英巡洋艦隊在地中海近加拒大轟炸該地之德軍砲兵陣地。

【本報今晨特接邦不勒斯廣播】合衆社訊，義境盟軍部隊續向前推進，將德方之陣因外圍擊破，[illegible]盟軍佔領已前鎮及四小丘，沿鐵路廿五里內由喀辛諾起至地中海發生猛烈激戰，德軍據強固工事作頑強抵抗，并圖反攻。距羅馬七十五里外之各地帶[illegible]將軍指揮下向喀斯特格蘭特山領地帶進擊，當即進佔附近四小山，該處位喀辛諾陣地中之主要供應線。

【倫敦十二日中央社路透電】義大利前線第八軍路透社記者十二日電，巨斯濱夫線一帶現在激戰中，德砲數百門繼續轟擊敵陣地，在目前入盤良好，盟軍之進展雖緩，但確在逐漸推進中，惟此種形勢，倘續不變，則頗有利於盟軍之計劃。

【義境盟軍總部十二日中央社合衆電】第五軍[illegible]二千碼，在第勒尼安海之城市[illegible]發動第二次攻勢，爲自西南東三方面會同進擊，據盟軍司令部預言，將壓迫德軍使不能[illegible]第八軍擔負主要戰線之攻擊，第五軍向喀辛諾[illegible]開始渡過喀辛諾至蒙[illegible]五軍團集中兵力於加里格利阿諾河谷，[illegible]河間之河身，同時喀辛諾以北之其他部隊[illegible]。

【紐約十二日中央社路透電】哥倫比亞廣播公司駐義記者本日專電稱，本日黎明時分，敵方開始個堅強之反擊，我軍有數處被擊退，德軍使用縱火器作戰，該處戰事又轉成爲持久戰。

太平洋美機 廣泛出擊

【西南太平洋盟軍總部十三日中央社合衆電】麥克阿瑟將軍總部發表公報稱，美陸軍第十三航空隊之第十大隊於十日發動其對土魯克之[illegible]，擊毀日機八架，尚有[illegible]架可能亦被擊毀。

【西南太平洋盟軍總部中央社合衆電】盟方損失轟炸機一架，[illegible]部公報稱，盟方轟炸機昨日復襲帝汶以西一百十哩之威克島區域，投彈百十四噸，土魯克[illegible]九十六噸。

【華盛頓十二日中央社路透電】美太平洋艦隊總司令部公報稱，美海軍飛機十日炸馬紹爾群島內之庫賽伊島及摩利洛島。

【珍珠港十三日中央社合衆電】太平洋美艦隊在過去八月中，共毀日機一千二百廿九架，本身僅損失一百六十四架，約爲七對一之比。

歐陸發生激烈空戰

盟方机羣繼續襲德

【倫敦十三日中央社合衆電】昨日盟機五千架襲歐，德機被擊者共一千架，被擊落一百五十架，盟方失踪空中堡壘與解放式機四十二架，驅逐機十架。

【倫敦十二日中央社路透電】美轟炸機昨日又予德軍以重創，美機襲來比錫時，毀德機一百五十架，八日續襲柏林，擊落德戰鬥機一百十一架，美機昨日損失轟炸機十二架，及戰鬥機十架，來比錫及捷克邊界之德方工廠均被炸，鐵路車場，來比錫以東某處戰鬥機修理廠亦被襲。

【倫敦十三日中央社合衆電】美軍總部發表盟方空中堡壘及解放式轟炸機千架，由戰鬥機千架保護出擊德國中南部及捷克，轟炸內之敵五廠，遠征人員報稱，曾遭遇德空軍堅強之抵抗。

國際勞工會議 圓滿閉幕

六大會議

【費城十三日中央社路透電】國際勞工會議於昨晚閉幕，主席泰士芬閉幕詞稱，此次會議提出之建議與報告，對於戰後經濟及社會政策，實較以前任何同類國際會議之決定更有意義，費城憲章以爲吾人接受之建議，已爲吾人負責，使其實現，爲世界繁榮奠定基礎。

中國國際法學會 昨舉行成立大會

孫科王寵惠等均有致詞

【重慶十三日中央社電】中國國際法學會，十二日下午時在渝舉行成立大會，孫科主席。在開會詞中，孫氏稱中國國際法學會爲一純專門學術之學術團體，其會員一部份在國內政治上負有實際責任，一部份任教於國內大學之國際[illegible]王寵惠、謝冠生、郭泰祺[illegible]。

[illegible]在戰後能管制一部國際法典，將國際道德及習慣加以明文之規定，促使國際法成律。郭泰祺氏亦即席發表意見，深盼今後之國際機構，能有執行之力量，不僅使法律上的自由能在一國之內實現，而且能在國際間實行。郭氏認爲中立國地位已經變遷，換言之，今日已不容中立國之存在。洪蘭友氏則謂，望該會對于敵人侵畧損害之清償問題，加以研究，因中國抗戰勝利之日，即將遭遇此一問題也。

洋紗市畧見轉好

連日成交以什牌貨居多

【本報專訊】洋紗市況，連日畧見轉好，各行成不增多，惟一般貨主，好牌貨多不願拋出，故連日成出，以什牌貨居多。

【另訊】洋紗市況，經盛紗後，因客挪運漸高，好牌松鹿每件售價四十八萬元，本市各家交易，漸已繁暢，什牌紗市亦較轉暢，且問市者多，二十二支什紗已漲至四十五萬，二十支藍牌紗貨，什牌紗反而過旺，仙寬紗二十九萬五千元，二埠來貨，祇有一二貨售出，分別搜購，運銷外地云。新有上市，賣價相宜，湘客紗商日昨[illegible]。

麪粉來源受限制

運銷三埠數漸增

【本報專訊】來韶市麪粉運銷三埠，漸見轉好，湘省麪粉運銷數額大受限制，一時來貨接續不應，故價格時有閃縮之態，麵每包一千八百五十元，二埠市價電報每包二千八百元，最近即有起漲之勢，四邑客到貨來，暢消售後，四頭貨俱以購麵粉運銷地，什牌麥麵不合銷路，湘省出產限制出口，目前韶市麵粉易於取得，對市場交先設辦法取限，各商計劃運銷四邑云。

大光 牌日

成藥市况閃縮

昨日市面各類成交頗多 鷓鴣菜萬金油復見上揚

【本報專訊】藥市況，漸來閃金波，價格起跌不一，萬金油[illegible]，鷓鴣菜及萬金油[illegible]元，下跌至千二百元，[illegible]滑十滑五百元以下，乘客落行，價最近之一兩四間，又見頗多。外客落行，市況又呈活躍，價格復見拔高。昨日行情，鷓鴣菜減至一千四百五十元，萬金油六百五十元，其餘保濟丸及濟衆水等項，亦見市暢，故藥各行情稍下，濟衆水一萬零五百元，保濟丸二百五十元，自己餅片千二百元，沃古八寶仙丹九百元，林根水按九百二十元，老篤眼水四百八十元，檸檬精二百元，檸檬露七百五十元，海狗丸六百五十元。

草包交易 暑輕疏落

【本報專訊】草包市況，兩日來頗呈防疲，價格時起時跌，最近價呈活躍，四企，金錢草包已達五千三百元，連日工價雖有交易量反見冥疏。

昨日韶市花紗行情

大發紗	五一〇〇〇〇	（按）
金城雙馬紗	五〇〇〇〇〇	（起）
松鹿紗	四八五〇〇〇	（起）
什牌紗	四六五〇〇〇	（起）
【以上三十二支計】		
大發紗	三四〇〇〇〇	（按）
藍鳳紗	三一〇〇〇〇	（起）
金城紗	三二〇〇〇〇	（按）
雙馬紗	三二〇〇〇〇	（按）
雜牌紗	二七五〇〇〇	（定）
【以上二十支計】		
包棉花	二五〇〇〇〇	（西）
包棉花	二四五〇〇〇	（起）
大棉花	二一〇〇〇〇	（起）

踴躍從軍

和平中學生八[illegible]

【博愛社訊】和平縣立中學發動學生從軍運動後，該校學生踴躍，經檢查體格合格者，已達四十名以上，並以該校學生黃[illegible]可爲我青年之父親[illegible]均爲名大義，勸子從戎，[illegible]

出入境登記

決設置七個登記站 市內人口厲行疏散

韶市疏散會修正

【本報專訊】韶市當局爲避免空襲損失，決定嚴密疏散人口，並限制人口入境，召各機關長官代表疏散委員已於十三日午後六時召開第四次委員會議，到會各機關長官代表十九人，由何主任委員彤主席，當經將該辦法修正通過，並呈戰區長官部核准執行，茲錄如下：

（一）茲爲嚴密管理韶關市出入口，杜防奸宄漢奸起見，特訂定本辦法，凡人口出入本市境之登記，悉依本辦法辦理之。人口出入境之登記，以韶關市警察局爲主辦機關，警備司令部曲江縣政府爲輔助機關，並於水陸交通要衝設置登記站辦理之，其設置地點如左：（1）粵漢路車站登記站（甲等），（2）田螺沖登記站（乙等）設登記員兩人，（3）韶連路登記站，（4）河西尾登記站，（5）[illegible]，（6）五里亭登記站，（7）二公里登記站，以上各站設登記員一人，由警備司令部指派共十員由戶籍警察擔任，甲等站月支經費一千五百元，乙等站月支經費一千二百元，先印登記證十萬至二十萬份，款項由疏散建築委員會項下撥支，決定自下（六）月一日施行。（二）市區物資調查由警察局會同商會限三日內調查完畢（十四五六日）具報。（三）防空洞防空壕加緊修建，決定通設利市民激底疏散。（四）加設浮橋一座，須以能通過小型汽車爲度，由省防空警備兩司令部市政府防空[illegible]辦理，河內留運公路爲疏散道路，由市政府計劃測量，由市府負責。（五）指定在東西兩郊公共場所容納人數，以備强制執行疏散，若以郊外防空棚面計，每棚五十人，僅能容七千五百人，故決定疏散市區[illegible]人，否則如遇空襲傷亡，每人處一千元以下之罰金，前經公佈在案，自十二日本市遭遇空襲後，往戶死傷人數超過定額，決定一律疏散，即公務人員[illegible]今後市中心區[illegible]居住，[illegible]。（六）入境人民不依法令領居住證者，限七天內即勒令出境，以杜奸宄，（七）凡房主管理人與兩河客棧，遇未有領證者，不准留宿，倘有違背，處罰三十元，[illegible]。（八）本辦法呈長官部核准施行，（九）如有未盡事宜，必要時得隨時增補之。

粵災荒籌振會 首次會議

決聘名流爲籌募委員 請海外僑胞踴躍募捐 各縣分會限期成立

【韶市消息】廣東省災荒籌振會，於昨（十二）日假省府會議室召開首次委員會，出席委員許崇清、王若[illegible]、雲振中、吳榮楫、李大超、黃麥[illegible]、何輯屏、胡瑞圖[illegible]，由何副主任委員彤主持，并宣佈開會理由，及佈告本會成立之意義與今後工作動向，次由組長尤瓛分別報告籌備情形，旋即討論：（一）關于本會工作綱要案，決議[illegible]；（二）關于本會宣傳大綱，決議推由梁委員[illegible]、李委員[illegible]召集；（三）關於募捐辦法草案，決議推由柯委員景濂、朱委員瑞元、何委員輯屏、黃委員[illegible]召集；（四）關于選聘海外僑領[illegible]案，決議照案通過；（五）關于擬請余長官、李主席[illegible]爲名譽[illegible]，決議[illegible]；（六）照案通過，以宏救濟，對象暫以救濟災荒爲主；（七）關於星期六及星期日舉行電影義演[illegible]案，決議照案通過；（八）關于本會組織籌募[illegible]，決議[illegible]；[illegible]各縣分會限期成立。

樂昌警局課長 濫施刑[illegible]

檢察處昨提起公訴

【本報專訊】[illegible]

省參議會 駐委會議

【韶市消息】省參議會駐會委員會，昨十三日舉行第三十次例會，由秘書處工作報告後，旋就該會應辦決案，分別研究，合各次應提案重加研討，整理內容，甚爲詳盡，決定本月十七日上午八時第三十一次會議，由廣東省銀行長霍寶長報告該行最近業務概況。

省教廳調整 同名中學

【韶市消息】本省私立中等學校有兩校名稱相同者，容易混淆，教廳爲使各用專名，易於識別，經決定自三十三年度起予以調整，凡省內同一名稱之學校，無論其設立人是否相同，其呈准立案在先之校別，一律予以調整校名，其他各校更改名稱者暨之，凡學校經調整改名稱者，本年十二月底前[illegible]，[illegible]合浦封川兩縣均設有[illegible]中學，[illegible]增城縣均設有東山初中，[illegible]更改名稱。

中學籃球賽 昨戰情緊張

【韶市消息】[illegible]舉辦之中學籃球賽，昨日仲元甲乙組[illegible]，乙組以卅四對廿八勝，甲組以卅九對廿[illegible]，[illegible]

十六開始

【韶市消息】[illegible]

粵鹽處處長 張福銓接任

【本報專訊】[illegible]

建築舖屋 市府取締沿河

【本報專訊】在兩河沿岸建築舖屋，[illegible]

社會處推進 振濟業務

【本報專訊】省社會處長[illegible]

禁止洗衣 吸水碼頭

【本報專訊】本市東西兩河吸水碼頭，時有市民隨意洗濯衣物，影響公共衛生甚大，警局昨特牌示取締，以資預防時疫，[illegible]

五省立小學 募款建校舍

【遼東社訊】[illegible]

調劑韶市糧食

當局已有充份準備

巫副局長與記者談

【本報專訊】關於韶市糧食價格問題，社會人士頗多意見，記者昨訪巫副局長，[illegible]

運價核定

【遠東社訊】五月份官[illegible]

定期就職

【本報專訊】韶關市黨部第二屆執監委員選出後，[illegible]

要聞簡報

△省教廳定本年暑假[illegible]

△本月十二日[illegible]

將悉入伍一年

大學生自招留學試後

本屆高中畢業生

【重慶快訊】[illegible]

昨日韶關市氣候

上午	晴	八十七度
下午	[illegible]	八十七度
上午	[illegible]	二十五度
下午	[illegible]	三十度

中國國民黨韶關市黨員生產合作社 新光肥皂廠開幕日期

本廠宗旨（發展黨員生產事業 增進黨員福利 改進肥皂事業）

本廠目標（改良肥皂出品 調節肥皂市價 減輕用家負擔）

本此宗旨及國標所製各種梘 保證 梘質特佳 結實好泡 去污去膩 潔白幼嫩 實惠 美

歡迎代理 招徠推銷 利益優厚 有意幫忙 請來洽商

廠設 韶關市粟堤路

陳萬年 猛痛猛瘍 濟衆水 到口平安

經事帶眼 臨月防疫

分行 清遠城 清遠城總代理 聯亨藥房 廣州藥房

曲江總代理 風度中路 重慶藥行

樂昌縣政府代縣銀行招用會計人員

一人 佐理會計二人 招用簡則如下（資格）專科以上學校畢業或曾辦會計工作二年以上者（待遇）依照中央規定普通公務員待遇發給薪糧及生活補助費年終照章給銀行紅利（報名期）由即日起至五月底止（報名辦法）親自填具簡歷連同有關證件郵寄或遞交本府財政科胡棣之（保證）錄用後須取具殷實舖保或人保 [illegible]

在本縣縣銀行籌備成立需用會計股長 [illegible]

廣東國民大學韶關訓練班通告

（一）本校會計班第二屆結業證書經本部核准印發，希該屆畢業同學携同臨時證件來校換領（二）各班級學生繳存之證件經已驗訖即發還，希各同學携同收據到校領回

中央儲蓄會特種有獎儲蓄券 第廿八期中獎號碼單

民國三十三年四月三十日在重慶舉行

獎別	中獎號碼	獎金
壹等獎	第三八一八五九號	獨得國幣壹百萬元
貳等獎	〇三二八六八 一一二〇八一	各得國幣二十五萬元
叁等獎	五一九九九二 八二一六四九 五八七一三三 八八七八〇六 五八九六八五	各得國幣五萬元
肆等獎	〇二二一六四 一九七五三八 四〇九八九六 六〇八六四九 八八九一六六 〇四七八一二 二一三〇七〇 四五一三四三 七〇三〇六〇 八九三四〇八 〇九〇〇六〇 二一九八二〇 四六四四〇八 八一一七三九 九〇一三六〇 一三九七八五 三二一三六三 四六七六二〇 八四二二八三 九二三一八九 一七九九五〇 三三七二一〇 四八九〇三五 八五七七二一 九六一三八五	各得國幣壹萬元
伍等獎	〇三一六〇〇 一〇六九三七 二二八〇〇七 三八二九四四 五一二七九六 五七五〇二五 六八[illegible]二一 八五六五八九 〇六一五四八 一三一七一六 二四二一六八 四二一七五六 五一八三三七 六四七五〇〇 六九八六四三 九六〇四三四 〇六五〇六七 一九三八七四 二九三〇四九 四三八二三四 五二二二四七 六四七九五六 七七八五五九 九八四三六三 〇六六五六八 二一四四一五 二九八九七六 四五三四二八 五二二四一八 六七四〇七九 八一九九四一 九九六二〇七 〇八七七三三 二二八〇六五 三〇三二六六 四九六三一〇 五六六六五九 六七四四〇三 八四三六三三 九五四三六二	各得國幣五千元
陸等獎	末彩四字相同者 二九六一	每個國幣二千元
柒等獎	末彩三字相同者 九六五	每個國幣二百元
捌等獎	末彩二字相同者 四五	每個國幣[illegible]十元
玖等獎	末彩一字相同者 八	每個國幣[illegible]元

陳六奇 濟衆水 改裝宣言

本藥行出品濟衆水問世數十年活人逾千萬口碑載道遐邇馳名久蒙社會各界信用認為救急良藥詎近偽冒日多魚目混珠悞人不淺 敝行為顧存本品藥譽暨人羣康健偽藥根本肅清起見特改用精細綵色凸墨新裝更換新瓶五月一日上市藥料揀選純正以求功效確實敬希主顧留心鑒別免再受偽藥所愚幸甚

老牌陳六奇謹啓

陳六奇濟衆水

律師 包天放 潘其駿 代許達人置業通告

茲據許達人君聲稱現憑中向張懷持買受坐落本市[illegible]西門外第三百八十五號舖位自建竹織批盪舖上蓋一間已定於國曆五月三十一日交易如有來歷不明及任何轇轕請速向賣主[illegible]經交易概與買主無涉[illegible]田壩仁愛南路二〇二號

律師合代酒告如上

結婚啟事

茲我等於五月十四日在韶關結婚國難期間一切從簡特此敬告親友

周國熙 勞瑞玲 同啓

承頂啟事

茲本堂頂授黃田壩武江路門牌二三八號五豐米店店內按櫃傢俬所有全部準予國曆五月十三日交易如有轇轕及手續未清請先向五豐米店經理人早日理妥俟經交易以後與本堂無涉特此登報事實以免後論

中華民國三十三年國曆五月十一日 奇光堂啓

承股聲明

啓者本堂承受曲江烏石新村[illegible]號油糖舖股份舖底傢俬器具大小房屋一座及晒地魚塘等一概與股內人永源堂朱誠意承受定于本年國曆四月底交易清楚倘有揭借會項或重典重當以及轇轕未清新舊股東向朱潤古朱培明兄弟理妥一經交易概與本堂無涉特此聲明

永源堂

遺失聲明

本號遺失前向韶局登記圖章乙枚除呈請改用新圖章外如有拾到圖章完全作廢 [illegible] 謹啓

遺失重要聲明

茲遺失田畝稽狀登記號數第八一七[illegible]

四六、一零四八、一零四七、一五一五、二五六二、二五六三、二五六四、二五六五、二五六六 [illegible]

二十五張除呈請縣府備案外合行登報聲明 [illegible] 啓

買屋聲明

本人買受梅文郁自建屋一間坐落本市東河壩執信路門牌第[illegible]號準于本月二十日以前立契交易如有來歷不明或典當轇轕未清者請未交易前向賣主理妥一經交易概與買主無涉特此聲明以免後論 買主胡鴻[illegible]啓

買屋聲明

本人憑中買受區[illegible]坐落本市第四區第二保[illegible]路門牌第六號竹織批盪屋一座面積五英井[illegible]五月廿三日立契過價交易[illegible]如有典當轇轕及手續未清者請速向賣主理妥否則一經交易概與本人無涉[illegible] 陳[illegible]啓

購車頭啟事

本公司現向[illegible]公司購得汽車頭一部[illegible]（ロ25348）除呈[illegible]外特登報聲明 [illegible]公司啓

新式流線型房車出讓

如合意者請至[illegible]族[illegible]路八號[illegible]車行[illegible]司邊[illegible]接洽可也

遺失

[illegible]

源泰莊啟事

本莊日前被洪水浸入損失中國銀行活期五六八一號存款摺乙本及郵政儲金匯業局一四八四六號存摺各一本除呈請補發外特登報聲明作廢 源泰莊啓

懸賞尋人

本月三日晚七時在樂昌府前路走失女童一名如有人知其下落送回者賞銀四千元或報信者賞銀二千元倘有誘藏不交者[illegible]該女童之年貌衣裝等列左：一、姓名：劉秋笙，二、年齡：十五歲，三、口音：廣州話及國語，四、衣裝：上着深藍短袖學生衫下着一黑褶裙足穿黑皮鞋，五、[illegible]

聯絡處：樂昌[illegible]曲江縣立第一中學校

肺癆聖藥

小兒亞金年十三[illegible]已進第三期[illegible]

[illegible] 弟李子[illegible]謹啓

總發行 [illegible]

南威藥房

遺失

本人遺失[illegible]

遺失

本人遺失英德木[illegible]

遺失

[illegible]

遺失

[illegible]

遺失

[illegible]

遺失

[illegible]

遺失

[illegible]

遺失

[illegible]

遺失

[illegible]

遺失

[illegible]

遺失

[illegible]

遺失

[illegible]

遺失

[illegible]

遺失

[illegible]

遺失

[illegible]

遺失

[illegible]

遺失

[illegible]

遺失

[illegible]

大光報　星期畫刊　第28期

活捉納粹坦克車！

德國最巨型之坦克車，在歐洲戰場，曾喧嚇一時，其威力實相當驚人，然終敵不過我盟軍之炮火，損失巨極。圖示德巨型坦克車一輛，在義南戰場被我英勇盟軍活捉。

美國現正大量製造一種新型靴，地面部隊及降傘兵者均適用。圖示美軍一名，正穿着此種新型靴。

美國為自由法國訓練飛行員，以便協助盟國抗戰爭取最後勝利，圖示法飛行員一批，近在美國南部某機場舉行結業禮時高舉美法兩國國旗，表示致謝及合作之意，此批飛行員，將參加法軍在義大利戰場與盟軍並肩作戰。

英皇近巡視蘭開夏某皇家空軍轟炸站，與該處飛行員談話情形。此等飛行員，於數月前，轟炸德國魯爾區之水壩，將其破壞，英皇特賜予獎章，以資鼓勵。

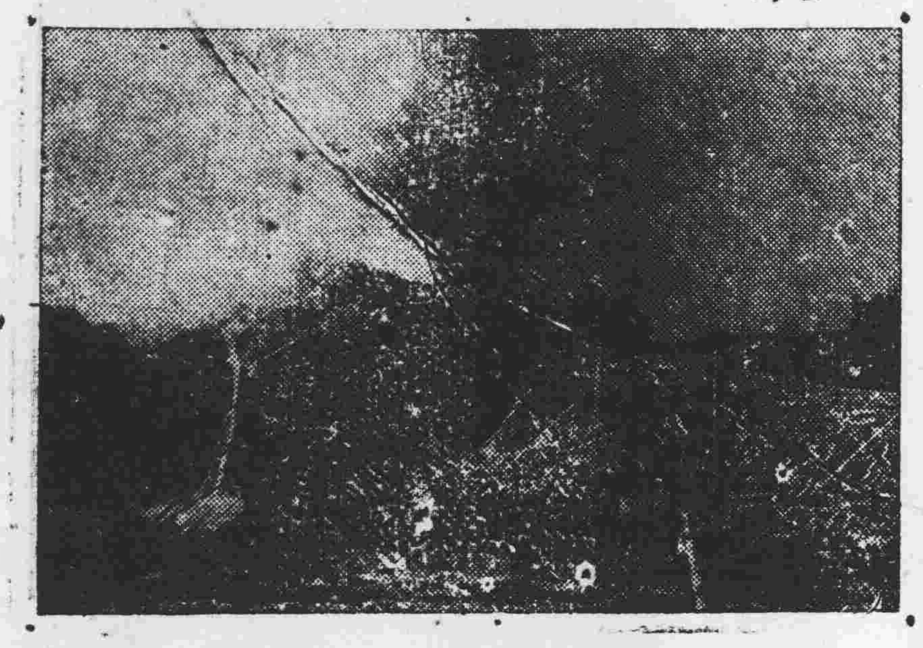

美第五軍炮兵於羅馬以南前線卡米諾山使用八寸口徑之榴彈炮，以粉碎德軍之陣地。圖示目標中彈後，火光冲天之情形，北非戰役中，盟軍曾使用此種榴彈炮，獲得驚人戰果。美炮兵在羅馬以南戰場，亦多使用之，收效宏大。

美贈艦自由法國

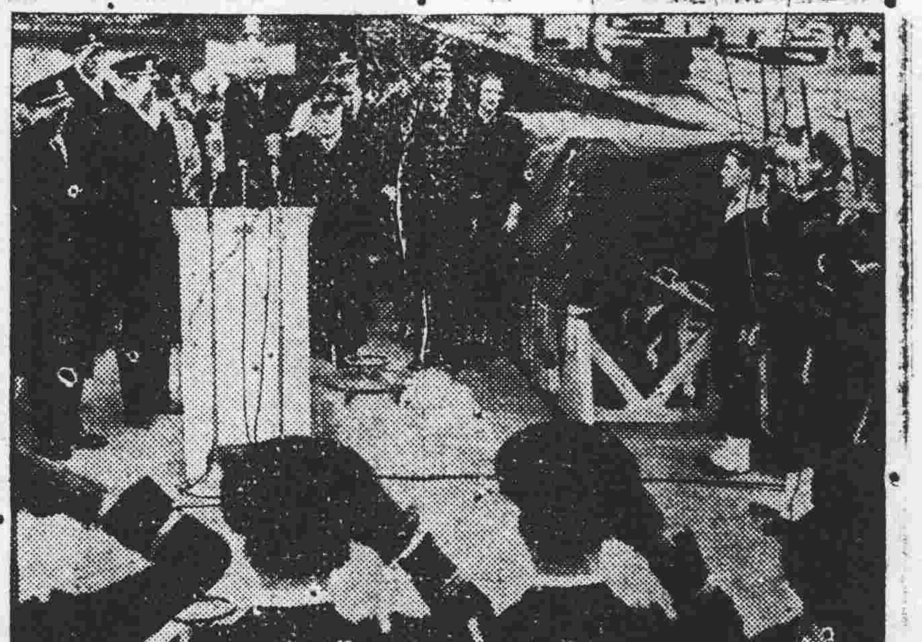

為加強自由法國海軍戰鬥能力起見，美國近以戰鬥艦四艘贈于法國。圖為美國第一艘驅逐護航艦塞尼格萊斯號舉行贈艦禮時，美法兩方海軍人員肅立高唱國歌之情形，此艦之名稱係紀念北非之役法戰鬥人員與盟軍並肩作戰之功勇。

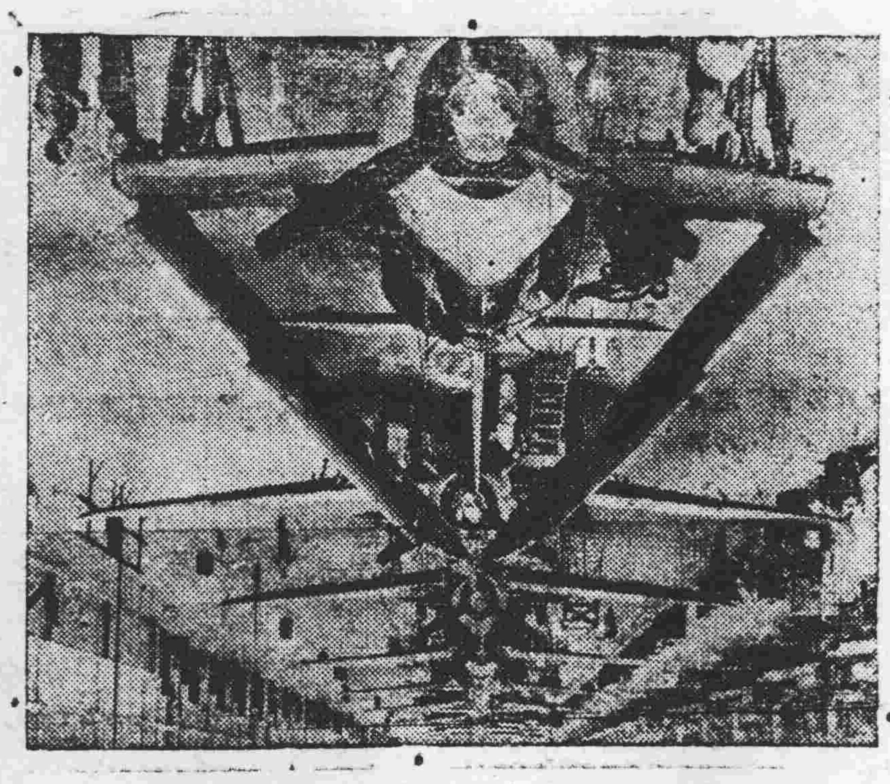

「地獄」式轟炸機為美國海軍最新型之俯衝轟炸機，美飛機製造廠現正大量趕製中，以供應美海軍及盟軍之用。圖中所示者，為美國某飛機廠門前停放此種新型飛機之雄偉陣容，此等現正候命出發前線參加作戰，此種新機可自母艦出發及由陸上基地起飛，一時擲彈重量與航程均遠勝於前此所製造之美海軍飛機，美海軍部曾揭示此等新機廿三架，於去年十一月十一日首次出動轟炸新不列顛島之拉布爾日軍基地，當時日零式戰鬥機八十架曾起飛迎戰，但結果新機仍能炸沉日輕巡洋艦及驅逐艦各一艘，可能炸沉重巡洋艦一艘，及可能炸傷驅逐艦一艘。

美駐英第八航空隊實力近已激增，盟國對歐洲大陸之空中攻勢近已加強，圖示美國B26掠奪式中型轟炸機羣中之一架，奉命出發法國北部轟炸敵方機場投彈後，返防時之情形。

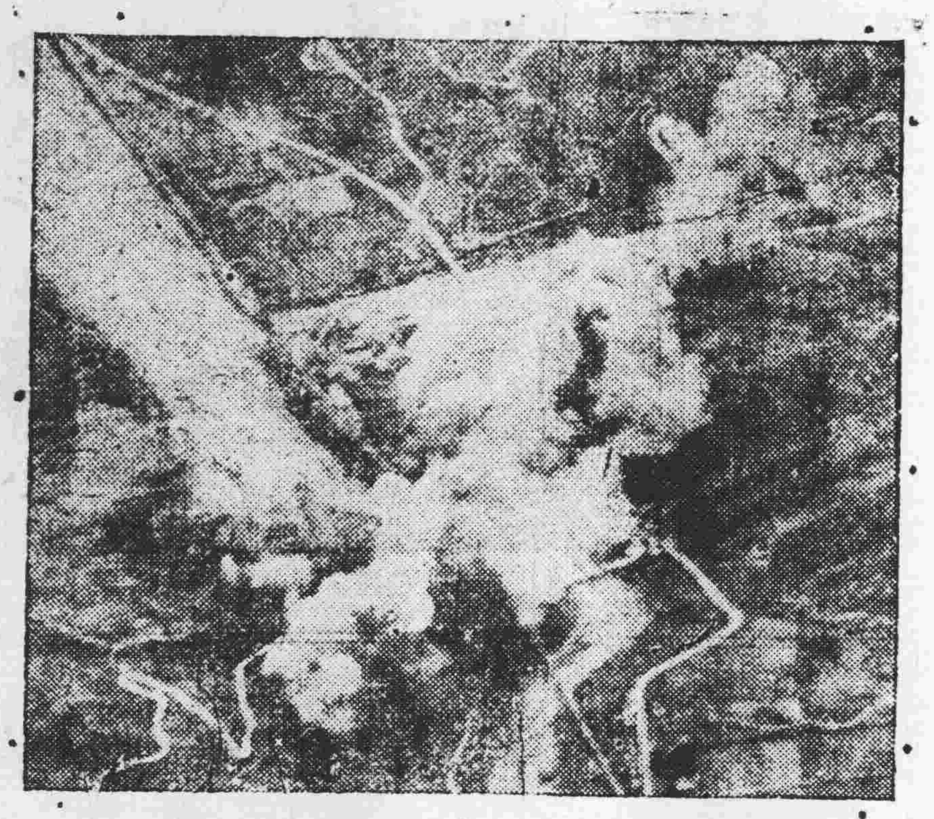

近來盟國飛機晝夜連續出動，轟炸德國及西歐被佔領國家。空中堡壘出動之多，每次數以千計，所投炸彈，有如下雨，數以萬噸計。一般認此為盟軍快將開闢西歐第二戰場之前奏。圖中所示者為美空中堡壘機羣飛炸德國西北部，破壞敵人供應線及軍事設備時之情形。目標中彈後，濃煙四起，高入雲際，雖於百哩外，亦可遙見。

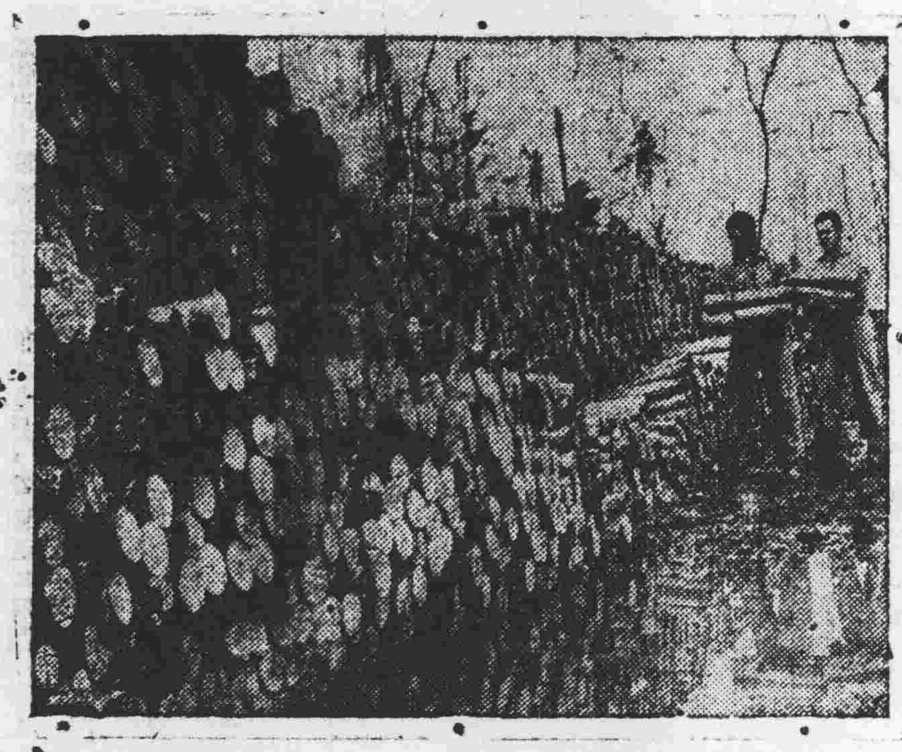

圖示美海軍將高射炮空彈殼積如山，以便再運返美國，裝入火藥，然後運往前線，以轟擊敵人之飛機。圖中所示。為美海軍某隊在防衛西南太平洋區某重要機場時所發之高射炮彈之一部份。

「精神上之團結」

南美委內瑞拉共和國總統安加拉氏（立者）訪美時，與羅斯福總統會晤之情形，委國元首，對行將締結保障新和平國際間之「精神上之團結」。

圖為西南太平洋盟軍總司令海爾賽海軍上將（左），與美海軍部長諾克斯（中）及美艦隊總司令金氏在諾克斯部長公室外之合照。時為一九四四年正月十二日。海爾賽海軍上將因在西南太平洋指揮盟軍反攻日寇有功，獲獎金星榮譽章。海氏於本年正月曾前往華盛頓，出席重要會議，商討對日反攻戰略。

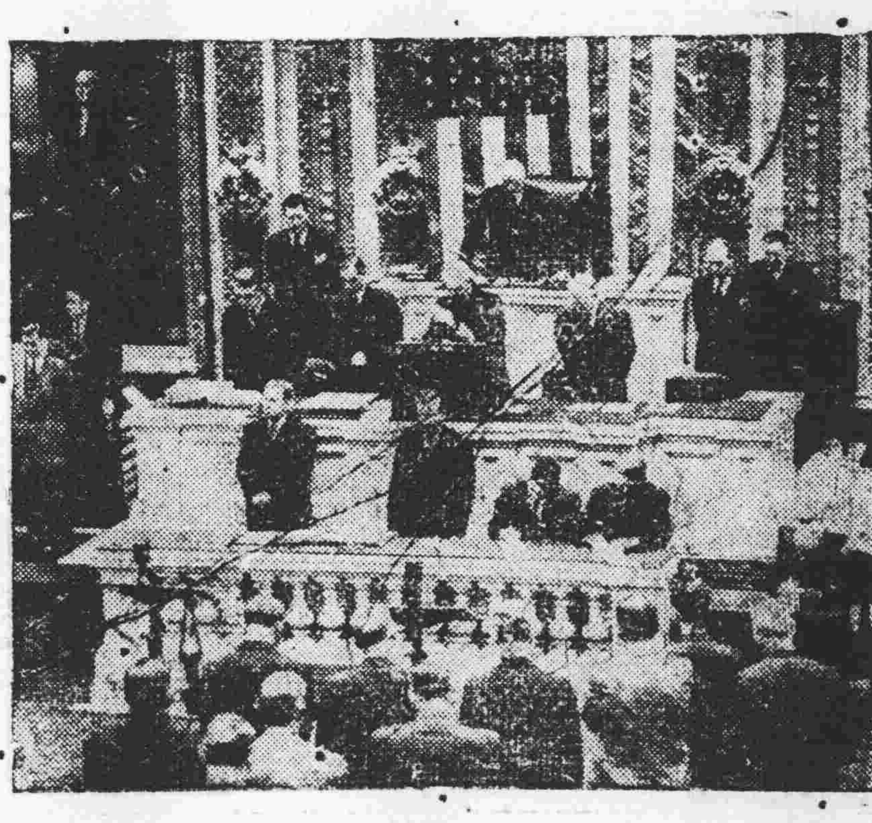

在美國[illegible]正月十[illegible]開第七十八屆國會與參眾議院聯席會議，開幕時，[illegible]（第二排右起第三者）宣讀[illegible]時之情形，講台上美國旗下者為眾議院議長雷本。